

投资指南

斯里兰卡投资局



斯里兰卡投资局
政策研究与宣传部编制
(与投资部, 招商部, 媒体部门共同协商制定)
2016年03月

内容

投资指南 – 总则

1. 国家概况	01
2. 斯里兰卡 – 您的下一个投资胜地	02
3. 斯里兰卡投资政策	05
4. 投资机遇	07
- 海洋领域	07
- 航空领域	07
- 知识领域	08
- 能源领域	09
- 商业服务领域	09
- 旅游领域	09
- 制造业领域	10
- 基础设施领域	11
- 服务领域（包括公共事业）	11
- 农业领域	12
5. BOI 投资便利化	13
a. BOI申请- 第16 & 17类型	13
b. 审批流程	14
c. 鼓励机制	15
d. 其他服务	16
e. 项目地点：出口加工区 , IPs 及外部区域	

投资指南 商业活动中心

斯里兰卡地理位置	19
法律体制	19
零申报港口和保税区	19
允许的活动范围	20
商业中心规定预览	21
其他签证有利条件	22
2012第12号财政法修正规则	23
活动展示	23

1. 国家概况

地理与气候

官方名称	:	斯里兰卡民主社会主义共和国
常用名	:	斯里兰卡
网域	:	.lk
地理位置	:	南亚
地理坐标	:	北纬 5°55"至 9°50" 东经 79°31"至 81°53"
国土面积	:	65,610 平方公里(包括 2905平方公里水域)
行政区划	:	9 省, 25 地区
首都 (行政中心)	:	斯里贾亚瓦德纳普拉科特
(商业中心)	:	科伦坡
时区	:	格林威治+ 5.30小时
气候	:	热带---两个雨季
气候变化	:	北部-东部雨季 (9月 - 3月) 南部-西部雨季 (5月-8月)
年平均降雨量	:	1687毫米
平均气温	:	最低 24.4 ⁰ c - 最高31.7 ⁰ c

人口统计

人口	:	20.2 百万
族群	:	僧伽罗族 (74.9%), 泰米尔族(15.4%), 穆斯林族(9.2%), 其他 (0.5%)
宗教	:	佛教(70.2%), 基督教(7.4%), 印度教 (12.6%), 伊斯兰教 (9.7%), 其他 (0.1%)
官方语言	:	僧伽罗语与泰米尔语
	:	英语为商业用语, 普遍用于政府、私企、银行并用于都市

资源

农业	:	18.29% 可耕种土地, 29.7% 丛林
主要经济作物	:	茶叶, 橡胶, 椰子, 肉桂, 辣椒
主要粮食作物	:	稻米, 各种水果蔬菜, 香料
海事	:	1620公里海岸线和 517,000平方公里专属经济海域 包含200海里领海基线
矿产	:	矿物, 石墨, 矿砂, 宝石, 磷酸盐, 粘土

2. 斯里兰卡 - 您的下一个投资胜地

a) 稳定的政治和经济投资环境

为什么很多公司选择在斯里兰卡投资，这里有很多原因。其中首要的是积极正确的领导、政策以及和平稳定的政治环境。拥有开放型经济的斯里兰卡面对吸引高性能工业的挑战，投巨资以发展本国的基础设施建设。

官方数据显示

- 作为快速增长的南亚经济体，在过去的三年斯里兰卡GDP增长超过6%
- 失业率维持在4%左右
- 2014年人均国内生产总值为3625美元
- 降低通货膨胀率到3.3%
- 多样化出口

GDP 增长数据

	2010	2011	2012	2013	2014
孟加拉国	5.6	6.5	6.5	6	6.1
印度	10.3	6.6	5.1	6.9	7.4
马来西亚	7.4	5.2	5.6	4.7	6
巴基斯坦	1.6	2.7	3.5	4.4	5.4
斯里兰卡	8	8.2	6.3	7.2	7.4
泰国	7.8	0.1	6.5	2.9	0.7
越南	6.4	6.2	5.2	5.4	6

来源: 世界发展指标

Top 15 投资者

马来西亚
英国
中国
印度
荷兰
新加坡
美国
卢森堡
日本
瑞典
澳大利亚

2014出口产品分类

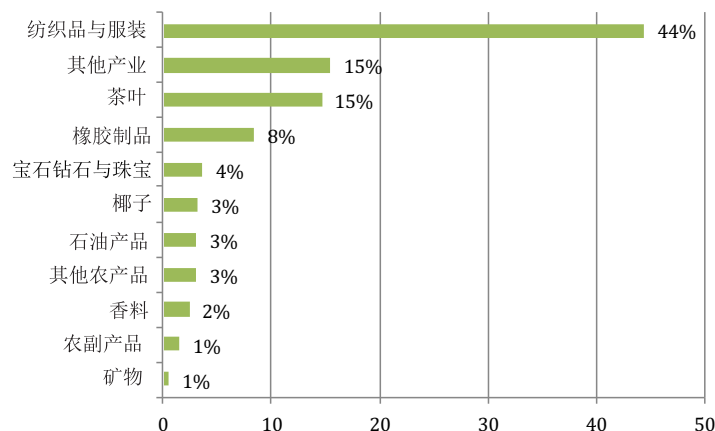

来源: 斯里兰卡中央银行, 2014

b) 选择斯里兰卡作为外商直接投资地 (FDI)

- 地理位置
- 开放的贸易与投资
- 重商的政府政策
- 重点行业，优先减免企业税率
- 高质量的教育
- 稳定与有吸引力的生活与工作环境
- 财产的有效性
- 英语为商业用语
- 亚州新兴的物流中心
- 28个国家双边投资保护协议(IPA)与双重税
- 包括日本在内的38个国家的规避协议(DTAA).
- 允许外资在几乎所有经济领域完全控股，收入、费用、资产以及所有现金账户外汇交易不必担心高昂的货币转换费用
- 境外投资的安全保障

c) 发达的基础设施

- 高效的现代化海港与机场
- 优质的道路交通网与高速公路
- 高质量的通信网络
- 有竞争力的可靠公共服务设施
- 加工出口区与工业园区即插即用的设施

d) 人才储备

- 我们提供拥有熟练技能的劳动力让您选择，他们具有极高的可塑性和可选择性。
- 在2014年‘全球人才竞争指数’中，斯里兰卡名列前十位（中低收入国家）
- 斯里兰卡拥有高比例的年轻劳动力。
- 每年有25000名的国立大学毕业生以及超过10000名的私立院校的毕业生
- 拥有职业的工业培训机构来满足工业需求
- 斯里兰卡作为第二大英国职业会计荟萃之地，快速成为新兴的金融与会计外判服务（‘FAO’）的‘卓越中心’（COE）

e) 优惠的市场准入

- 拥有与印度和巴基斯坦的自由贸易条例，其中包括超过4000种零关税产品。
- 扩大市场准入量到14亿
- 与中国签订综合自由贸易协定（FTA）
- 东盟特惠贸易（APTA）与BIMSTEC协议 成员国

f) 商业经营排名

- 在南亚及周边区域，斯里兰卡排名第一
- 斯里兰卡致力于持续优化投资环境

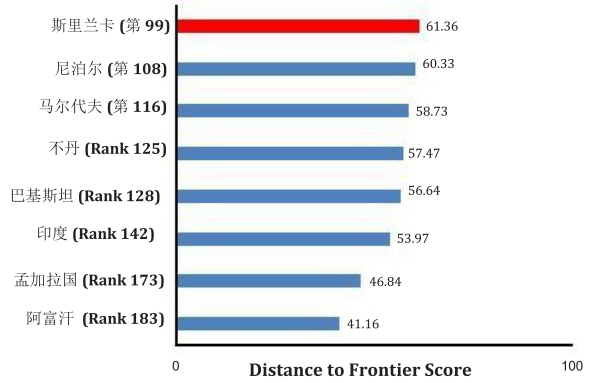

g) 生活质量

- 斯里兰卡拥有高品质的生活环境，其中包括舒适的居住环境，先进的医疗保健与医疗设施，国际一流的学校等。
- 斯里兰卡拥有国际化的居住环境，其中包括丰富多彩的文娱活动和夜生活，世界级的购物中心，剧院，咖啡馆，艺术馆以及星级酒店。
- 斯里兰卡是一个真正适宜生活与工作的地方。

3. 斯里兰卡投资政策

斯里兰卡在三十年前就率先开拓了在南亚的经济自由化。以下简明的投资法旨在吸引国外直接投资。

投资委员会法（BOI法）

投资委员会法1978年4号及其修正案是外国投资者在斯里兰卡投资的主要法律依据。投资委员会的成立旨在成为一个为投资者服务的中央机构，为投资者颁布授权进入条约，提供投资激励条例，税收减免优惠条例以及外汇管制法令等。

国家允许外资在大部分经济领域完全控股，并且不限制现金账户的外汇交易。

适用于外商投资的外汇管制法

适用于外商投资的外汇管理规定第1232/14条（2002年4月19日）修改于2002年8月8日，修订项为第1248/19条。修改条例如下：

允许国家基金和区域基金开立或受让一个公司多达100%的股份，但不包括在斯里兰卡以外区域注册的公司以及不居住在斯里兰卡的个人（含不居住在斯里兰卡的斯里兰卡公民）。

不包括从事以下行业公司的股份

- i. 借贷
- ii. 典当业
- iii. 资本少于100万美金的零售贸易
- iv. 沿海渔业
- v. 提供包括安全管理评估以及针对个人或私人机构咨询服务的安全服务

限制:-

(a) 外商投资在下列范畴内不能超过公司投资股份的40%。如果需要超出40%的股份，必须得到斯里兰卡投资部门的批准。

- i. 生产受国际出口限制的斯里兰卡产品
- ii. 种植和加工茶叶，橡胶，椰子，可可，大米，糖和辣椒
- iii. 矿业以及对国家不可再生能源的利用
- iv. 使用当地木材为原料的木材加工业；
- v. 渔业（深海渔业）
- vi. 大众传播
- vii. 教育业
- viii. 货运代理
- ix. 旅游代理
- x. 海运代理

(b) 外商投资从事以下行业的公司股份只能占据该公司总股份的特定百分比。该百分比可以是一般性（统一性的）的或者是特殊性的，然而特殊性的百分比需得到斯里兰卡政府或行政立法机构的批准

- i. 航空
- ii. 沿海货运
- iii. 列入1990年颁布的工业促进条例46号中第二列表中的工业企业，即任何制造武器，弹药，爆炸物，军用机车，军用飞机以及其他军事设备的行业；任何生产毒药、麻醉剂、酒精等危险药物以及有毒有害的材料的行业；任何制造货币，硬币以及证券的行业
- iv. 大规模机械化的宝石开采
- v. 彩票

投资保护

斯里兰卡因为有以下许多保护投资者的机制而成为世界范围内投资最安全的国家之一。宪法第157条以议会三分之二的支持票确保了投资保护条约和协议的安全性

斯里兰卡已于28个国家签订双方面的投资保护协议（IPA）。斯里兰卡拥有独立的司法系统来处理投资者的任何疑问。

斯里兰卡还拥有与38个国家的双方面的避免双重关税的协议(DTAA)。斯里兰卡是多方投资担保机构（MIGA）的初始成员。MIGA是世界银行的一个投资担保机构。这对征用、没收以及非商业风险提供了保护。

4. 有竞争性的投资机遇

斯里兰卡关注各行业的投资方式，促进和吸引外资直接投资以下有竞争力的领域

海事领域

斯里兰卡位于世界上最佳海洋位置之一，在海军和海洋产业方面有竞争性优势。

投资机遇

- 新港口建设
- 海洋产业需求及发展的新技术
- 物流产业建设
- 造船业与船舶维修
- 发展小港口间的互连性
- 扩展相关休闲娱乐产业
- 进一步研究深海勘探潜力
- 海洋产业扶持
- 海洋装备和近海工程
- 备件，食物，水和其他产品的供应
- 加油服务
- 维修服务
- 转口服务

航空业

斯里兰卡的位置接近世界主要空中航线停泊地。世界上许多主要城市都有在短时间内到达斯里兰卡的航班，因此这个国家也有希望成为空港枢纽。

投资机遇

- 改善航空服务质量，进而成为航空服务枢纽
- 改善航空基础设施，成为优质目的地及经停点

教育业

通过吸引外国留学生和获得外国专家的服务，建立知识中心的概念，帮助斯里兰卡成为亚洲次大陆最具吸引力的高等教育中心。

这里有15所国家级大学，7所研究生院和13所可授予学位的其它大学和机构。国家级大学招生数量有限，140,000有资格获得高等教育的学生中只有20%可以在此类大学获得学位。

政府已经为私立高等教育机构出台了必要的立法规范。

私人机构也被鼓励与高等教育院校一起进行研发工作。

涵盖IT软件开发，知识流程外包/业务流程外包行业，IT和IT科技化服务以及IT培训中心的教育行业分类，具有成为关键增长领域的巨大潜力。

现有超过100家有能力独立开发软件的斯里兰卡公司业已获得国际认可，独立运营并垄断市场。

知识流程外包（KPO）/业务流程外包（BPO）行业作为2000年才出现在斯里兰卡的新兴产业，已经有能力承接世界范围内的相关业务。斯里兰卡正在努力发展在金融领域和其他专业领域的交易处理和文件管理，并已享有一定的市场声誉。

此类行业在2016年的目标是创造出口收入10亿美元，同时提供100000个就业岗位。

知识中心的创造性精神将有助于斯里兰卡成为高等教育投资的聚集地，同时也促使这个国家成为区域性学习和创新中心。

投资机遇

- 建立高等教育机构，同时设立合适的项目，培养可服务于国内外产业需求的合格人才。
- 建立并运行IT软件开发项目，知识流程外包业务/业务流程外包公司，IT和IT科技化服务以及IT培训中心。

能源行业

为了达到高峰需求和满足斯里兰卡的电力需求，2012年上半年总容量为3277MW的142家连接电网的发电厂已经投入运营。除此之外，锡兰电业局也自有并运营25个发电站，包括17个水力发电厂，7个热力发电厂和1个风力发电厂。

独立发电厂商已经运营了11个热力发电厂，同时小型发电厂商正在运营109个可再生能源发电厂，其中包括小型水电站，太阳能电厂，风力电厂和生物质电厂。

斯里兰卡曾屡次遭到国际原油价格的冲击，因此开发新能源已势在必行。尽管全球矿物类燃料正在消耗殆尽，在斯里兰卡的北部和南部海域却已发现了可利用的矿物燃料资源。

投资机遇

- 通过新技术促进和改善非传统能源的发展

商业活动中心相关服务

战略发展的区域优势和基础和其他设施建设的快速发展，已使斯里兰卡在商业服务和国家银行领域开始成为亚洲最重要的商业中心之一。

投资机遇

- 提供链式管理模式
- 全面的物流服务
- 建设和运营国际品牌的大型购物中心
- 投资部已经被授权为新的投资者在自由港和其他指定区域内的相关活动提供优惠，具体细节将在“商业中心活动”章节中列示。

旅游业

- 在过去的发展阶段，斯里兰卡政府已经将旅游业视为关键增长领域，并预期在2016年实现吸引游客250万人次的宏伟目标。
- 据数据统计，到斯里兰卡的游客人数从2009年的50万人次增长到2014年的150万人次，同比增长160%。
- 公寓需求和其他服务于娱乐休闲活动的相关设施建设，已经被列为优先发展领域。
- 亨可马里东北沿海的Kuchchaveli地区，东海岸的Passikudah，西北海岸包括14个不同岛屿的Kalpitiya和西海岸靠近Bentota地区卡鲁河附近的Dedduwa，都已经被视为可发展的旅游区。

- 随着各行业的显著增长，一个享有全球盛誉的最大旅游指南和电子刊物发行者的旅游出版物“Lonely Planet”发表颇具影响的文章称：“投资旅游业发展，促进游客人数稳定增长以及与便利的旅游中心曼谷间的价格低廉的往返航班，均使得斯里兰卡成为一个理想的旅行目的地”。

投资机遇

酒店，度假村和休闲娱乐综合体的建设和管理。

制造业

制造业是兰卡经济发展的关键增长点，比例约占国家工业出口总值的 75% 一个针对投资服务的专门机构已经建立。

现已有多个在斯里兰卡制造业领域的国外直接投资案例，列示如下：

- 服装业
- 橡胶及附属产品- 主要是轮胎和手术手套
- 食品加工行业 - 锡兰百龄麦
- 高科技制造业

投资机遇

基于政府的新投资政策，制造业的投资将会发展为三个不同领域：

1. 出口导向型工业，如食品加工，橡胶及附属产品，服装，增值矿物产品，船运与泊位
2. 高技术导向型工业，如自动化，电力和电器，化学
3. 进口替代型工业，如制药，纺织，日用品，化肥

基础设施

现在正在进行的大型基础设施项目有望在中期和长期内为国家带来可持续发展。经济型基础设施的适时开发将会提高经济效率，如扩大生产规模，促进生产力发展和降低区域间经济发展水平差异。

政府引导下的全领域经济型基础设施发展项目如下：

- 道路网络建设，包括快速路，高速公路和铁路
- 现有国际港口和机场的扩建以及新项目建设
- 住房，商场和城市发展
- 供水和管道
- 工业园区建设
- 仓储和物流中心等

投资机遇

- 北部高速公路
- 科伦坡和其他城市的综合发展体和其他商业设施
- 公寓住房
- 最先进技术的出口工业区
- 仓储和物流中心等

服务业（多样化）

电信行业

斯里兰卡已经按照发达国家的标准来发展本国的电信行业。

本国的电信企业得益于行业首创精神，引进了全球最先进的电信技术，在南亚区域内处于领先地位。斯里兰卡已经配置了如GSM，3G，3.5G和适用于高速移动宽带互联的HSPA（高速数据接入）等全球最先进的电信技术。斯里兰卡也是南亚地区率先引进适用于WIMAX（微波接入的全球互通）下一代网络技术，如4G和LTE技术的国家。用户服务部门在2009年公示了4倍的增长速率，服务用户人数增至1300万。相对于固定线路的低增长速率，2009年的用户人数达到350万。

截止到 2013年 12月份的数据总览:

系统许可证数量	39
固定电话线路	2,709,848
电话密度 (每100个居民一条固定线路)	13
移动手机用户数量	22,123,000
每100个手机用户	107
固定互联网和电子邮件用户	606,100*
互联网和电子邮件用户 (移动)	2,802,881*
固定窄带用户	38,499
固定宽带用户	567,601
公共付费电话摊位数量	6,642

* 临时的

投资机遇

§ 提供改善服务质量和信号覆盖范围的电信业服务

农业

农业在国家经济发展中也占有重要地位，占斯里兰卡国内生产总值10%的比例。渔业部门潜在发展空间主要包括近海和深海渔业，内陆渔业和水产养殖业。2014年，渔业在GDP中占比1.3%左右，通过相关产业活动直接或间接地提供就业岗位650,000个。主要包括家禽养殖和奶制品等的畜牧业，被视为促进经济增长的优先发展领域，既能提供就业岗位也可以增加农民收入。2014年，畜牧业在GDP中占比1.3%左右。2014年共进口价值约339万美元的奶制品和附加增值产品，在斯里兰卡总的食品进口中占比1.75%。

投资机遇

投资这一领域的主要目的在于提高生产力和科技创新水平，培育面向全球市场的高质产品，提高整体行业价值。在现有为农业企业提供服务的各类农业园区和大型捕鱼区的基础上，国家将尽可能在园艺，畜牧和捕鱼业方面为国内外投资者提供大力支持。

5. 斯里兰卡投资局（BOI）- 投资便利化

斯里兰卡投资局是为外国投资者提供便利的中心点，在初期调查、项目审批、实施、监控和设施安置等整个投资过程中为投资者提供帮助和建议。

BOI目前采用部门聚焦的方式协助投资者，为此目的在科伦坡世贸中心西楼第27层建立了“投资促进中心”（Level 27, West Tower, World Trade Centre, Colombo 1）。整个投资项目将由此项目的投资局主管官员和其他相关部门协助。

b. 国家投资局第16和17类项目投资

斯里兰卡投资局授权批准以下类型的项目。

第16类投资项目的批准

国家投资局第16类投资法规定外国投资可以无需任何财政授权而被批准。这些项目受国家法律法规，国内税收法，海关法，外汇管制条例的约束和管制。可从事这些获准项目

- 用于促进外资的融入
- 设立新的外国股份制公司
- 将现存非BOI公司的新股份转让或发行给外国投资者

目前适用于16类项目的最低投资额度是25万美元。投资分为100%的外国独资和与当地企业合资两种方式

外国人进行贸易活动需支付至少100万美元。正如外汇管制局2002年4月19号公布的第1232/14号公报号外中所指出的，该外国投资资金应该通过证券投资账户（SIA）汇出。

第17类投资项目的批准

国家投资局第17类项目投资法有权批准项目，与企业签订协议，给予免除如税务、外汇管理、海关等税收并根据投资级限以满足任何其他规定的要求。

b. Approval Process

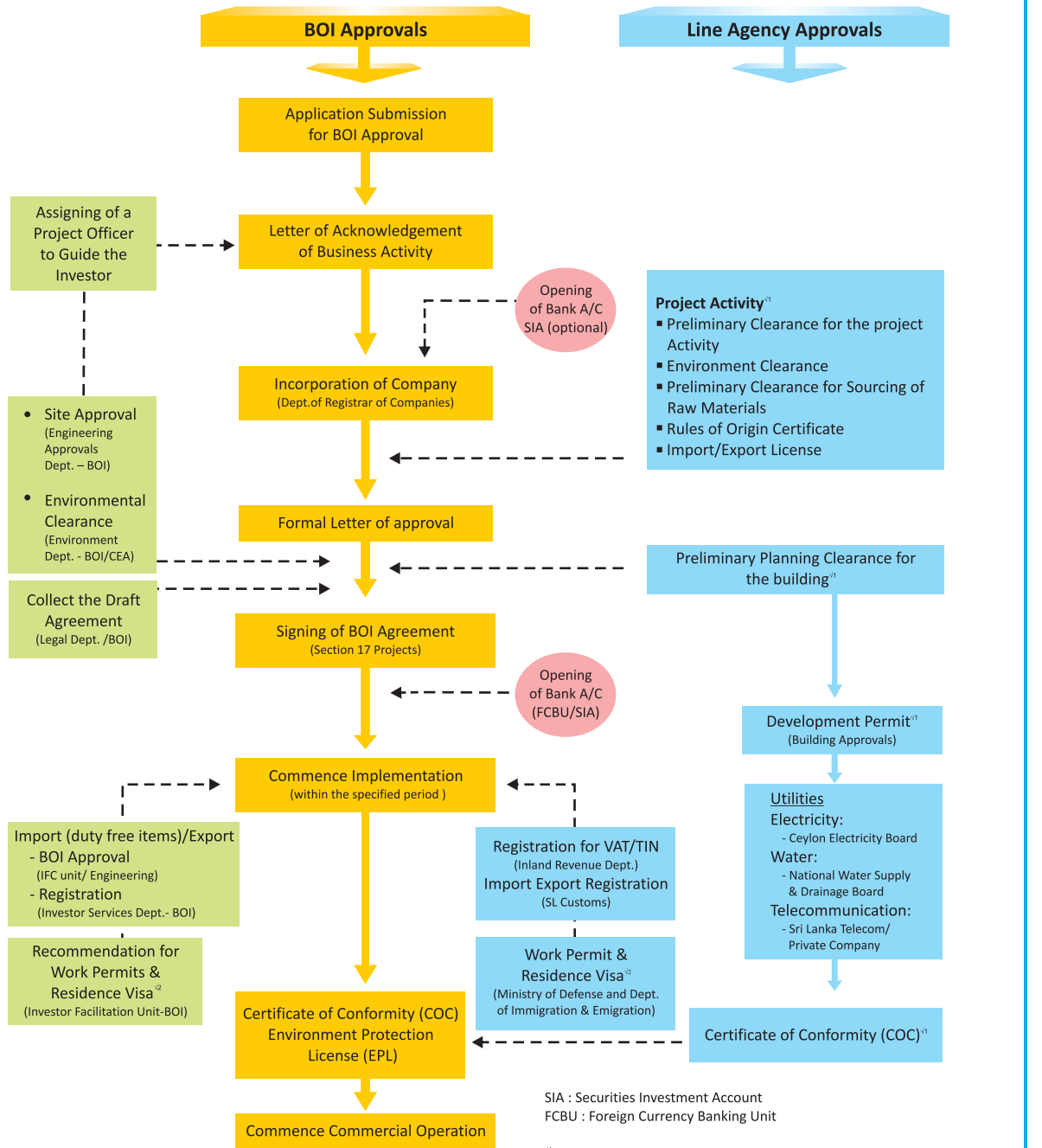

Assigning of a Project Officer to Guide the Investor

- Site Approval (Engineering Approvals Dept. - BOI)
- Environmental Clearance (Environment Dept. - BOI/CEA)

Collect the Draft Agreement (Legal Dept. /BOI)

- Import (duty free items)/Export - BOI Approval (IFC unit/ Engineering)
- Registration (Investor Services Dept.- BOI)

Recommendation for Work Permits & Residence Visa² (Investor Facilitation Unit-BOI)

SIA : Securities Investment Account
FCBU : Foreign Currency Banking Unit

¹If applicable only

²Residence visa can be obtained at any stage of the process

c. 激励

税收激励

- 企业税收激励
- 进口免税
- 免除股息税
- 免除外汇管制税

d. 其他服务

签证推荐信

国家投资局为第16和17类项目投资法所批准的项目投资人、员工及其家属推荐签证的申请

促进进出口

BOI投资服务部门负责第17类投资项目的进出口许可，同时也为其他投资者提供相关服务。

工业与劳动关系

劳资管理部门推动和促进劳资合作和和产业和谐，提供雇主和雇员劳动关系方面的咨询指导服务。

e. 工程的地理位置：经济加工区，工业园及以外的区域

投资者可在斯里兰卡选择以下工程位置

1. 把工程选址在BOI管辖的进口加工区或工业园（有必备基础设施）需要长期的租约。
这些区域或者工业园更适合工业和加工业生产
2. 在工业园以外区域选址
 - a. 私人拥有的土地
 - b. 国有土地
 } 通常需要租约

银行有一些注册的BOI土地（需要用户注册）

其他的私人管理区

除了BOI管辖区，有一些专属部门私下独有的工业园区。

1. 服装和相关产业：MAS纺织园：MAS Fabric park（地址）
www.masfabricpark.com
2. IT/知识服务 Orion City IT Park, Colombo 9
www.orioncity.com



BOI投资区

- 现有区域
- 私营部门建立的工业区
- 新区域

- EPZ - 进口加工区
- EPP - 进口加工园
- IP - 工业园区
- IZ - 投资区
- HIZ - 重工业区

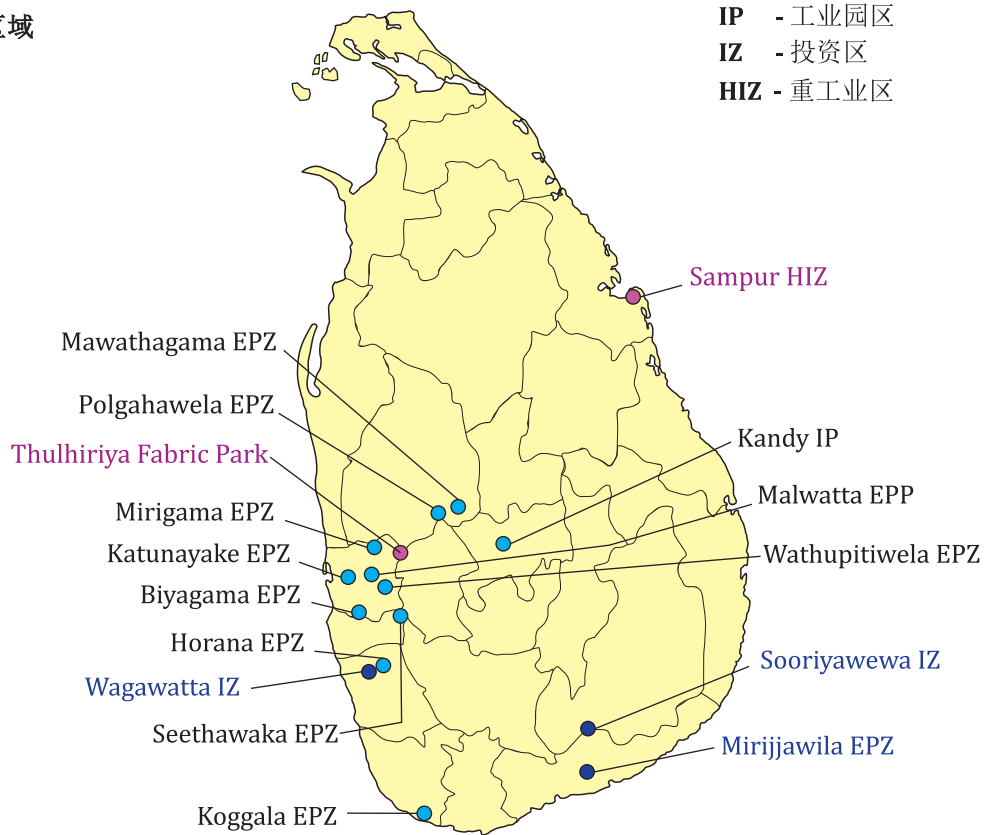

投资指南
商业活动中心

斯里兰卡的地缘政治位置

最适合的海运空运枢纽位置

- 位于次大陆的中心
- 位于能链接东西方的主要水运航线附近，并且能直达重要贸易合作伙伴地区
- 为那些在综合区域承接特别商业活动的私人投资者提供进一步的投资机会

法律构架

- 政府已经宣布设立免税港口和保税区去创造贸易相关的基础设施并促进进出口商品和服务的相关法律条款都包含在内；
 - 在2012年，财政法2012,12条首次颁布为商业中心活动定制的相应法律
 - 2013年，财政法2013,12条被修正。
 - 商业中心规则2013,1条（Gazette No.1818/30）在2013/07/11颁布。

公布的免税港口和保税区

公布的免税港口	科伦坡和汉班托塔
公布的保税区	卡图纳耶克和肯克拉加工区
为项目制定的保税区 可以批准从事为生产和组装产品的转口贸易	mattala rajapaksha国际机场和miri jawila加工区

公告的免税港口和保税区

2012的12条金融法中有哪些免税港口和保税区？

FP免税港口

BA保税区

获准进口FP/BA	: 免税
从FP/BA出口	: 免税
从斯里兰卡FP/BA进口	: 征税

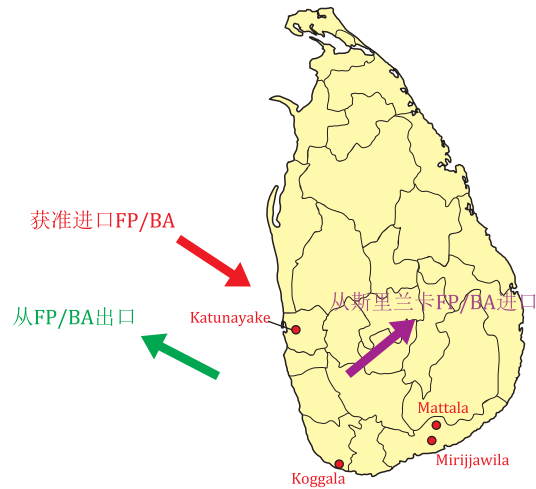

允许经营的活动

- 转口贸易涉及进口，简单加工和再出口
- 转口贸易涉及进口，简单加工和再出口
- 给海外客户提供前段服务
- 主要购买者的总部运营的财务供应链的管理和计费操作
- 在斯里兰卡的保税仓库或多国合并经营提供后勤服务

所有涉及到商品的移动和运输活动及经营必须在免税港口和保税区内。以及涉及到转口贸易和从事生产或组装的企业，要求坐落于免税区和保税区

转口贸易下的生产

- 考虑到在国内市场国民经济的利益对产品利益的重要性，从事转口贸易的制造业的企业应该被允许通过BOI在当地销售到SL卢比支付的一定的百分比，这些产品可与财政部优先合作，当然还是受海关条例的限制
- 国内销售的营业额应该和认定的出口营业额受到同等对待

商业中心条款一览表

新企业的商业活动	地点				最低固定 资产投资	年度再出 口在五年 内达到的 营业额 ^[2]	免税
	免税港口 (科伦坡 & 汉班托塔)	制定的保税区 (KEPZ/ (Mattala RIA KEPZ)	特别保税区	BA 或FP 之外			
(a) 转口贸易包括进口, 简单加工和再出口	<input checked="" type="checkbox"/>	<input checked="" type="checkbox"/>	-	-	一年内最少 500万投资	不少于 2000万 美金	免税来自于一些申请条例
制造业或者组装产品的 企业参与转口贸易的批准	<input checked="" type="checkbox"/>	-	<input checked="" type="checkbox"/>	-			1. 海关条例 (第235章) (受限于一览表B的 限制和禁止), 2. 外汇管制法案 (第 423章) (2002/04/09的公 报不应该申请和外 资拥有权应该被允 许), 3. 进出口控制法案 1969年第一号 4. 被提及的法案表
(b) 商品可以获得从一个国家 或者在一个国家制造 运到另一个国家而不用 进入斯里兰卡的离岸贸 易-	<input checked="" type="checkbox"/>	<input checked="" type="checkbox"/>	-	<input checked="" type="checkbox"/>	1年内最少 100万投资		
(c) 给海外客户提供前期服务-	<input checked="" type="checkbox"/>	<input checked="" type="checkbox"/>	-	<input checked="" type="checkbox"/>	1年内最 少100万 投资	不少于 1000 万美元	- 增值税 Act No. 14/2002 - 国防税 Act No. 09/2009 - 进口Dev, Act No. 40/1979 - Special Commodity Levy Act No. 48/2007
(d) 主要购买者的总部运营的 财务供应链的管理和计费 操作	<input checked="" type="checkbox"/>	<input checked="" type="checkbox"/>	-	<input checked="" type="checkbox"/>	1年内最少 100万投资	不少于 1000万美 元	- PAL Act 18/2011 - Excise SP Act. No 13/1989 Eligible for Tax concessions available under Sections (13 (b)i, 13 (b)ii, 13 (b)iii, 13 (ddd) of IR Act No 10/2006 as amended and if such enterprise satisfies the requirement therein.
(e) 在斯里兰卡的保税仓 库或多国合并经营提 供后勤服务-	<input checked="" type="checkbox"/>	<input checked="" type="checkbox"/>	-	-	一年内 最少 300万 投资	不少于1500 万美元	

^[1] 总投资的65%是由外国资源组成, 包括FCBU帐户

^[2] 从开始运营日期算起

^[3] 国内销售的营业额应该和认定的出口营业额受到同等对待

其他潜在利益

- 产品储存设备 - 协助帮助解决有入库要求的特定产品 例如食品的储存.
- 共享储仓-确保暂时存储的可用性，保证短期用户不用花费大量资金-（租一年来满足2-3月的需求）
- 共享设备-通过租借FZ或BA的设备让用户节省投资资金
- 交货时间-提高进出口报关效率以更好的提高交货时间.
- 支援设施和有效的管理-有效的管理服务和提供国际专业技术，比如银行，保险等

财政法2012.第.12和修订案中某些定义的参考

- 免税港-在此法案中斯里兰卡港务局管理的海港或者内陆港区域
- 保税区-在此法案中BOI或DG海关或者其他当局管辖的区域
- 转口贸易-包含任何财政法案IV章2012. 12条及修订条款正在实施部分批准的制造业活动，国内增长值不低于10%的制造业企业在保税区，特定保税区的新开项目将得到批准
- 物流服务包含以下几点
 - (I) 转运
 - (ii) 短期存储商品的入库
 - (iii) 为海外客户货物保管

项目内容

项目	举例
转运贸易	<ul style="list-style-type: none"> ● 进口成衣以及打标签包装后的产品再出口
离岸贸易	<ul style="list-style-type: none"> ● 采购，订单管理和供应链管理，提供运输和发票
前期服务	<ul style="list-style-type: none"> ● 市场销售和商业发展相关的服务 ● 商品设计和发展 ● 提供包含财务的链条管理服务 ● 取样，测试，质量确认的相关服务
总部运营	买方总部运营 <ul style="list-style-type: none"> ● 国际结算 ● 质量控制 ● 财政服务 ● 行政和后端服务
物流服务	<ul style="list-style-type: none"> ● 不同来源的进口制成品的整理和再出口（多国家联合） ● 存储全球分销的进口成品 ● 为重大项目提供进口服务 ● 为国际客户入库，存货管理和物流提供服务 ● 为海外客户进行货运代理服务 ● 转运服务 ● 为斯里兰卡出口供应商提供区域性贸易债券



政策倡导研究部
斯里兰卡投资局

Level 19, West Tower, World Trade Center, Colombo 01, Sri Lanka.

Tel: +94 11 2543406, 2427376, Fax: +94 11 2543406

Website: www.investsrilanka.com